Conceptos clave:
Conservación basada en comunidad



CRITICAL ECOSYSTEM PARTNERSHIP FUND

Profonanpe
Comprometidos por naturaleza

Patrimonio Natural

CONSERVACIÓN Amazónica

futuro latinoamericano



El Fondo de Alianzas para los Ecosistemas Críticos es una iniciativa conjunta de La Agencia Francesa de Desarrollo, la Conservación Internacional, la Unión Europea, la Fundación Hans Wilsdorf, el Fondo para el Medio Ambiente Mundial, el Gobierno de Japón y el Banco Mundial. El programa del CEPF en los Andes Tropicales está financiado por el Gobierno de Canadá a través de Asuntos Globales Canadá. La meta fundamental es asegurar que la sociedad civil se dedique a conservar la diversidad biológica.

CRITICAL ECOSYSTEM PARTNERSHIP FUND

Profonanpe
Comprometidos por naturaleza

Patrimonio Natural

CONSERVACIÓN Amazónica
ACEAA

futuro latinoamericano

Contenido

Tipos de participación comunitaria 4

Silvicultura comunitaria y gestión sostenible 5

Estrategias de sostenibilidad en conservación 6

Categorías de amenaza en la lista roja UICN 7

¿Por qué es importante la participación de las mujeres? 8

Inclusión de la perspectiva de género 9

Barreras en la participación de mujeres en conservación 10

Roles de género en el hogar y la comunidad 11

Equidad de género 12

¿Qué es el Análisis de Género Plus - GBA+? 13

Marco de Monitoreo de la Biodiversidad - MMB 14



Tipos de participación comunitaria

La participación comunitaria puede interpretarse de diferentes maneras y tener distintas implicaciones. Abarca diversos niveles de participación de la población en las acciones de conservación.



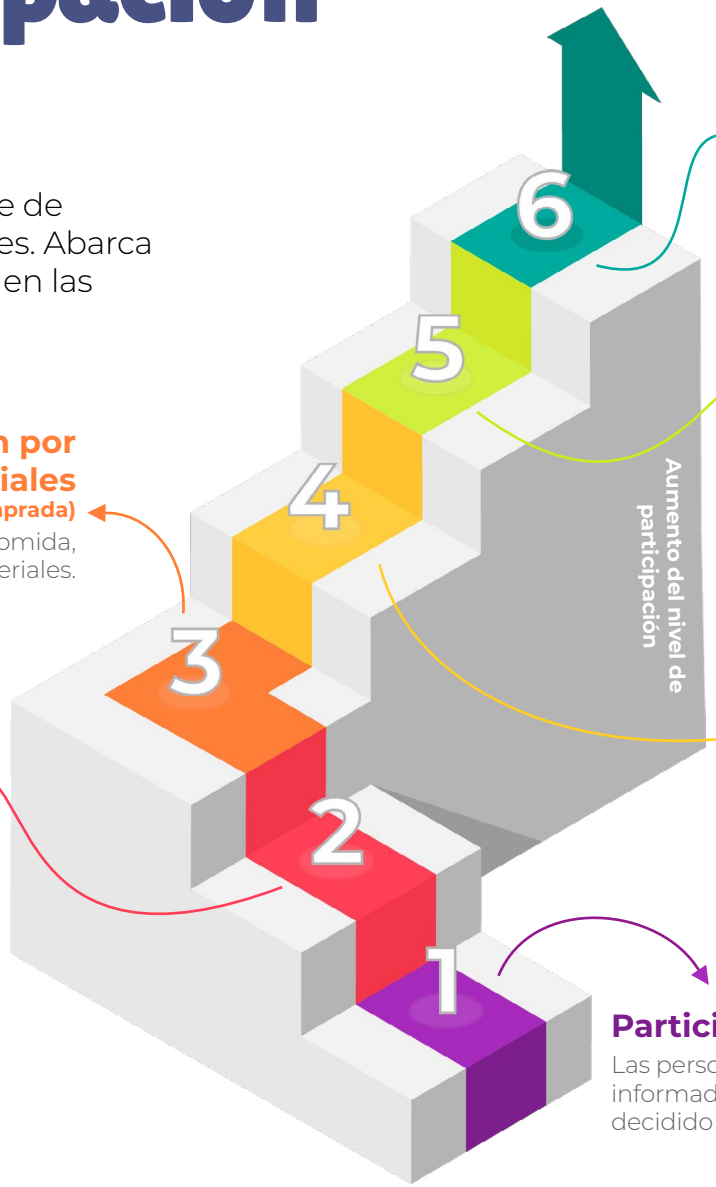

Automovilización

Las personas realizan iniciativas autónomas y retienen el control sobre el uso de los recursos.

Participación interactiva

Las personas analizan y desarrollan en conjunto planes de acción y formación, y de fortalecimiento de grupos locales o instiutuciones.

Participación por incentivos materiales (participación comprada)

Las personas participan a cambio de comida, dinero u otros incentivos materiales.

Participación funcional

La participación por agencias externas se ve como un medio para lograr los objetivos del proyecto, y las personas forman grupos para cumplir objetivos predeterminados.

Participación por consulta

Las personas son consultadas o responden preguntas, sin que en el proceso se les conceda ninguna participación en la toma de decisiones.

Participación Pasiva

Las personas participan al ser informadas de lo que se ha decidido o lo que ya ha sucedido.

Adaptado de Pretty (1995); Pretty and Smith (2004)
CEPF, Conjunto de herramientas, Gender Tracking Tool. Tomado de: www.cepf.net/grants/before-you-apply/cepf-gender

Silvicultura comunitaria y gestión sostenible

Cuatro características clave de una silvicultura comunitaria efectiva:

Empodera a las comunidades con intereses directos en los recursos forestales para que participen en su gestión sostenible. Por ejemplo, elaboración de planes de manejo y diseño de políticas.

Puede fortalecer los derechos de las comunidades locales a participar y beneficiarse de manera justa de las actividades forestales.



Promueve la integración del conocimiento ecológico tradicional, lo que ayuda a garantizar la relevancia cultural y posibilita mejores prácticas de manejo forestal.

Los sistemas de tenencia de la tierra sólidos fomentan una visión a largo plazo, mientras que los sistemas débiles son más vulnerables a la explotación por parte de las élites de poder económico y político.

Estrategias de sostenibilidad en conservación

Sostenibilidad biológica

- Se debe asegurar la persistencia de especies y hábitats en el largo plazo.
- Requiere que no se comprometa la integridad de los sistemas biológicos.
- Es un requisito para poder aplicar a mercados sostenibles.

Sostenibilidad financiera

- Se apoya en la diversificación de fuentes. (ej. esquemas de carbono, pago por servicios ambientales, etc.).
- Busca que los costos sean sostenibles a nivel local (ej. s alarios, mantenimiento, transporte).

Sostenibilidad social

- Asegura representación de grupos vulnerables.
- Promueve a la inclusión de lenguajes y conocimiento ecológico tradicional.
- Asegura relevancia local.

Categorías de amenaza en la lista roja UICN

El nivel de amenaza de cada especie se evalúa y se asigna a una de seis categorías. Las consideradas amenazadas a nivel mundial son:

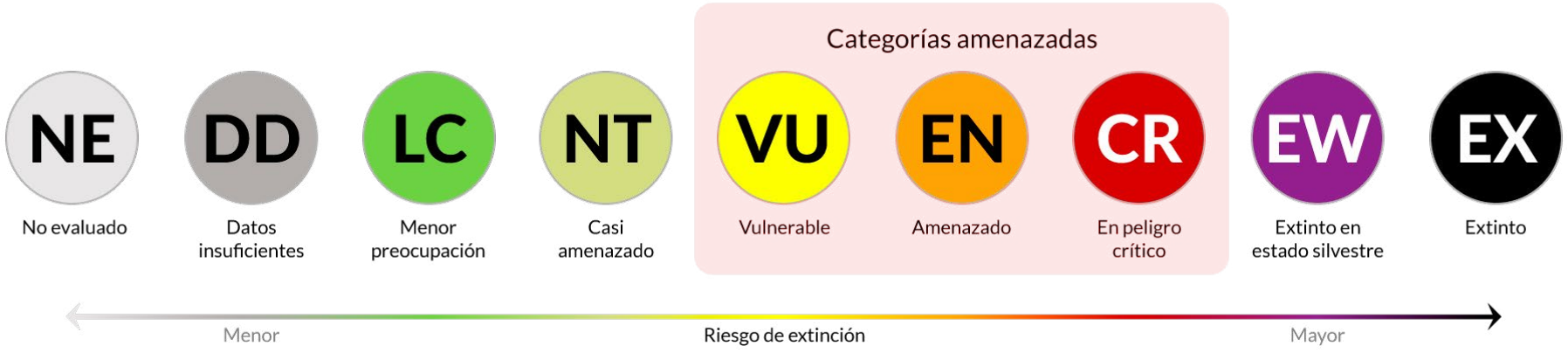

Tomado de: https://www.iucnredlist.org/es

¿Por qué es importante la participación de mujeres en conservación?



1. Las **mujeres contribuyen** a la **conservación** con sus conocimientos, experiencia y habilidades.
2. Las **mujeres** tienen **derecho** a **participar** en las decisiones que afecten su **bienestar**.
3. Las **amenazas** a los **recursos naturales** pueden **afectar** a mujeres y hombres de manera difrente dependiendo de los roles de género.

Inclusión de la perspectiva de género

El enfoque de género en conservación se refiere a la **integración de las diferencias** y **desigualdades** entre hombres y mujeres. Busca asegurar que las **acciones de conservación** (planificación, implementación y evaluación) tengan en cuenta los roles, necesidades y conocimientos de mujeres y hombres para lograr resultados más efectivos y equitativos. La implementación de este enfoque **beneficia a toda la población: hombres, mujeres y niños.**



Barreras en la participación de mujeres en conservación

Falta de tiempo para participar en nuevas actividades

- Trabajo al interior del hogar y cuidado de la pareja, hijas e hijos, padres y madres mayores.
- Trabajo remunerado.
- Cuidado de animales o de la huerta.

Poca o nula experiencia y/o confianza

- Roles de género (mandato de silencio).
- Bajo nivel de escolaridad.
- Reconocimiento bajo de sus capacidades, conocimientos y habilidades (autoestima).



Normas de género y presiones sociales

- Expectativas sociales sobre lo que los diferentes géneros pueden y deben hacer.
- Creencias sociales arraigadas.
- Situaciones de opresión y discriminación que viven mujeres, adolescentes y niñas.

Roles de género en el hogar y la comunidad

Percepción de que las mujeres no tienen el derecho o lugar para estar involucradas.

Prejuicio contra la experiencia, el conocimiento y las propuestas de las mujeres.

Percepción de que las mujeres no tienen la capacidad para estar involucradas.

Equidad de género





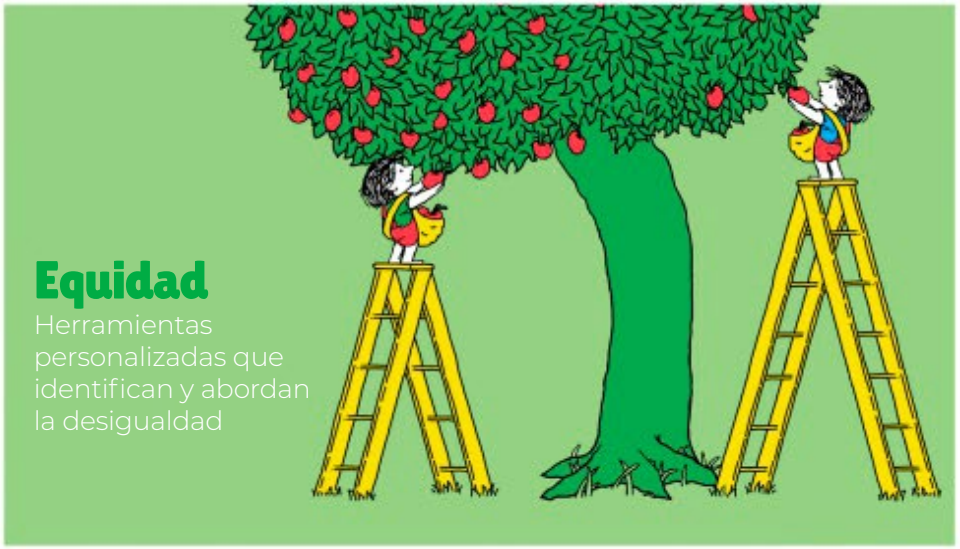



Fuente: Tony Ruth. Cuatro ilustraciones sobre desigualdad, igualdad, equidad y justicia. Tomado de: https://verne.elpais.com/verne/2020/06/10/articulo/1591799815_274864.html

¿Qué es el Análisis de Género Plus – GBA+?

GBA+ es una herramienta analítica que permite diseñar políticas, programas e iniciativas inclusivas y sensibles a la diversidad.

Caracteríticas:

- Incluye la evaluación de normas y roles de género en hogares, comunidades y áreas de consevación.
- Este análisis se realiza en diferentes momentos del proyecto.
- GBA+ considera oportunidades para incrementar la participación de mujeres y hombres en conservación.

El GBA+ va más allá del género y el sexo, integrando una mirada interseccional que considera factores como:

- Edad
- Discapacidad
- Nivel Educativo
- Etnicidad
- Ubicación Rural/urbana
- Situación económica
- Idioma
- Religión
- Orientación sexual

¿Para qué sirve el GBA+?

1. Comprender las barreras que afectan a las mujeres.
2. Identificar cómo adaptarla para responder a sus necesidades.
3. Ayuda a comprender las barreras que afectan a las mujeres.

¿Cómo se implementa?

1. Entrevistas
2. Grupos focales
3. Revisión de datos y reportes existentes
4. Ejercicios participativos: mapeo de recursos, calendarios estacionales, entre otros.

Marco de Monitoreo de la Biodiversidad – MMB

BMF por sus siglas en Inglés

El MMB es una herramienta para la medición del impacto de los proyectos de conservación comunitaria. Es un foro de intercambio con autoridades de gestión del sitio. Permite ayudar a los socios a administrar el proyecto y realizar cambios si fuera necesario. Incluye indicadores en tres categorías:



Biodiversidad

¿Cómo se encuentra el hábitat o las especies de interés?



Amenazas

¿Qué amenaza está afectando al hábitat o a la especie a la que se dirige?

¿Qué cambio les gustaría ver al final del proyecto?

¿Cuál es el objetivo?

¿Cómo medirá el cambio?



Respuestas de conservación

¿Qué acciones tomará en su proyecto para hacer frente a esta amenaza?

¿Qué cambio les gustaría ver al final del proyecto,

¿Cuál es el objetivo?

¿Cómo medirá el cambio?



Este material fue realizado en el marco de las capacitaciones en Conservación basada en la comunidad y análisis de las barreras de género - GBA+.

Contenidos: Elaboración de CEPF y adaptados por Fondo Patrimonio Natural, Fundación Futuro Latinoamericano, Profonanpe y ACEAA.

Diagramación y diseño: Fondo Patrimonio Natural - Angélica Calixto Galván
Ilustraciones: www.freepik.es

RIT Andes Tropicales 2025